

**FONDAZIONE O.N.A.O.S.I.**  
OPERA NAZIONALE ASSISTENZA ORFANI SANITARI ITALIANI  
FONDAZIONE DI DIRITTO PRIVATO (D.LGS.30/6/1994 N.509)  
STATUTO APPROVATO CON DECRETO INTERMINISTERIALE 16/11/2017  
(G.U. n. 290 DEL 13/12/2017)  
REGISTRO PERSONE GIURIDICHE PREFETTURA DI PERUGIA N.1068  
Sede in PERUGIA  
VIA RUGGERO D'ANDREOTTO, 18  
Codice Fiscale e Partita IVA: 00317040541

## Relazione sulla Gestione al 31/12/2018

Egregi Signori,

L'esercizio 2018 chiude con un risultato positivo di Euro 91.661,02 dopo aver effettuato accantonamenti per Euro 2.722.282,44 ed ammortamenti per Euro 238.787,74. L'esercizio precedente riportava un risultato positivo di Euro 94.880.

### I fatti più importanti accaduti nel 2018

L'anno 2018 si è caratterizzato per i seguenti fatti:

#### **A) SOTTO IL PROFILO NORMATIVO E REGOLAMENTARE**

- **Verifica annuale sullo stato di attuazione delle linee strategiche per la consiliatura 2016/2021** - Il Consiglio di Amministrazione ha preso atto della prima verifica annuale sullo stato di attuazione delle linee strategiche per la consiliatura 2016/2021.
- **Linee operative per l'ammissione alle prestazioni** - Il Consiglio di Amministrazione ha deciso, in attesa dei nuovi Regolamenti e delibere attuative, che l'ammissione alle prestazioni avvenga in conformità alla norma statutaria e secondo le disposizioni dei Regolamenti, delle delibere e di tutti gli atti della Fondazione per la parte compatibile con lo Statuto vigente.
- **Regolamento su Prestazioni, Servizi e Organizzazione della Fondazione** – Il Comitato di Indirizzo, su proposta del CdA, ha approvato il Regolamento su Prestazioni, Servizi e Organizzazione della Fondazione. Il regolamento è stato trasmesso ai Ministeri Vigilanti, ai sensi dell'art. 3 comma 2 del D.Lgs 30 giugno 1994 n. 509 per la prescritta approvazione.
- **Regolamento su prestazioni e servizi ai soggetti di cui all'art. 2 comma 3 dello Statuto** - Il Comitato di Indirizzo, su proposta del CdA, ha approvato il Regolamento su Prestazioni e Servizi ai Soggetti di cui all'art. 2 comma 3 dello Statuto. Il regolamento è stato trasmesso ai

Ministeri Vigilanti, ai sensi dell'art. 3 comma 2 del D.Lgs 30 giugno 1994 n. 509 per la prescritta approvazione.

- **Regolamento della Contribuzione** – Il Comitato di Indirizzo, su proposta del CdA, ha approvato il Regolamento della contribuzione. Il regolamento è stato trasmesso ai Ministeri Vigilanti, ai sensi dell'art. 3 comma 2 del D.Lgs 30 giugno 1994 n. 509 per la prescritta approvazione.
- **Regolamento di Contabilità** – Il Comitato di Indirizzo, su proposta del CdA, ha approvato il Regolamento di Contabilità. Il regolamento è stato trasmesso ai Ministeri Vigilanti, ai sensi dell'art. 3 comma 2 del D.Lgs 30 giugno 1994 n. 509 per la prescritta approvazione.
- **Attuazione Regolamento UE 2016/679 (c.d. GDPR) in materia di trattamento dei dati personali** – Con l'entrata in vigore del GDPR UE 679/2016 (GDPR- General Data Protection Regulation) relativo alla protezione delle persone fisiche con riguardo al trattamento dei dati personali, nonché alla libera circolazione di tali dati, il Consiglio di Amministrazione ha deliberato di approvare i vari schemi-tipo e designare i soggetti interni responsabili del trattamento dei dati personali, per l'ambito di attribuzioni, funzioni e competenze dell'Area/Ufficio a cui sono rispettivamente assegnati.
- **Responsabile dei dati personali** - in attuazione del GDPR UE 2016/679 in materia di trattamento dei dati personali il Consiglio di Amministrazione ha deliberato di procedere ad una designazione interna del Responsabile dei dati personali (RPD/DPO) fino al 31.12.2018.
- **Commissione Regolamento Elettorale** – con nomine del Consiglio di Amministrazione e del Comitato di Indirizzo è stata istituita la Commissione Regolamento elettorale.
- **Regolamento Elettorale** - Il Comitato di Indirizzo, su proposta del CdA, ha approvato il testo del Regolamento Elettorale redatto dalla Commissione all'uopo istituita e revisionato dal legale della Fondazione.
- **Applicazione dell'art. 19 del decreto fiscale di fine anno (D.L. 16 ottobre 2017, n. 148 coordinato con la legge di conversione 4 dicembre 2017, n. 172)** - Il Consiglio di Amministrazione ha deliberato che, a far data dal 6.12.2017, alla luce di quanto previsto dall'articolo 19-ter del decreto legge n. 148 del 2017, le indennità di carica e i gettoni di presenza previsti dalla deliberazione del Comitato d'Indirizzo n. 20 del 16.10.2016, sono erogati anche in favore dei componenti degli organi elettivi dell'ente che, all'atto dell'assunzione della carica, risultassero collocati in quiescenza, impregiudicata ogni successiva determinazione che fosse necessaria alla luce di modifiche, anche per via ermeneutica, del quadro normativo. Il CdA ha dato mandato agli uffici di procedere, d'intesa

con i soggetti interessati, al recupero delle somme eventualmente erogate, in favore di tali soggetti, a titolo di compenso, successivamente alla data di insediamento degli Organi.

- **Spending review anno 2018** - Il Consiglio di Amministrazione ha deliberato di non avvalersi della facoltà prevista dal comma 417 della legge n. 147/2013 e successive modifiche e di ottemperare anche per l'anno 2018 ai limiti di spesa previsti dalla normativa vigente.
- **Verifica coerenza previsioni attuariali con Bilancio al 31.12.2017 ai sensi dell'art. 6, comma 4 del D.M. 29 del 29.11.2007** La Fondazione ha preso atto dell'esito positivo della verifica tra le risultanze dei dati di bilancio consuntivo 2017 e le previsioni del bilancio tecnico attuariale della gestione al 31.12.2014.
- **Relazione COVIP** - Ai sensi dell'art. 2, comma 1, D.M. 5 giugno 2012 Il Ministero del Lavoro e delle Politiche Sociali con nota dell'11 gennaio 2018 ha trasmesso alla Fondazione la relazione della COVIP riguardante il controllo sugli investimenti delle risorse finanziarie e sulla composizione del patrimonio riferita all'anno 2016 corredata dalle schede di rilevazione e dagli ulteriori documenti raccolti ai fini dell'analisi.
- **Covip Richiesta dati ed informazioni per l'anno 2017** - Il Consiglio di Amministrazione ha preso atto ed approvato la relazione relativa all'anno 2017 concernente i diversi profili contemplati dal Decreto Ministeriale del 5 giugno 2012. Il CdA ha dato mandato al Direttore Generale di trasmettere la predetta relazione alla Commissione di Vigilanza. La Commissione di Vigilanza con nota successiva ha richiesto all' ONAOSI ulteriori dati per l'anno 2017. Il riscontro alla COVIP è stato posto all'attenzione degli Organi di Amministrazione e di Controllo per le valutazioni di competenza. Il CdA ha dato mandato al Direttore Generale di trasmettere la predetta documentazione alla Commissione di Vigilanza.
- Il nuovo Statuto ha introdotto, tra le altre, due importanti novità in materia contributiva:
  - è stata concessa ai Sanitari già contribuenti della Fondazione, in regola al 31/12/2012, la possibilità di regolarizzare i contributi mancanti relativi al periodo compreso tra il 2013 e il 2017 entro e non oltre il 16 novembre 2018;
  - è stata inoltre estesa la possibilità di iscriversi come contribuenti volontari alla Fondazione ONAOSI entro il decimo anno dalla prima iscrizione al proprio Albo Professionale.

***B) SOTTO IL PROFILO DELL'ATTIVITA' PREVISTA A FAVORE DEGLI ASSISTITI E DEI CONTRIBUENTI***

- **Sisma Ischia sostegno agli assistiti e ai sanitari contribuenti** - Dopo l'evento sismico dell'agosto 2017, l'ONAOSI si è attivata per monitorare ed intervenire attivamente a sostegno degli assistiti e delle loro famiglie, nonché i contribuenti in atto, nell'area interessata dal sisma.
- **Centro Formativo di Milano contratto di locazione Fondazione C.E.U.R.** - Il Consiglio di Amministrazione ha deliberato, come da convenzione in essere, di dare mandato al Presidente di stipulare il contratto di locazione per l'acquisizione di n° 83 posti letto presso l'immobile di Milano (dal 1° settembre 2018 al 31 agosto 2019).
- **Centro Formativo di Napoli: convenzione con i Padri Barnabiti** – E' stato sottoscritto un contratto di affitto per locazione dalla Fondazione con la Casa Religiosa Collegio Francesco Denza per la sede del nuovo Centro Formativo ONAOSI di Napoli.
- **Convenzione con l'Università di York per riserva posti in corsi di postgraduate** – E' stata rinnovata l'importante convenzione con la prestigiosa Università britannica di York, per permettere a studenti laureati ONAOSI di svolgere un corso post graduate per l'anno accademico 2019/2020.
- **Convenzione per Master di I livello in "International Business and Intercultural Context"**- E' stata approvata la convenzione tra ONAOSI ed Università per Stranieri di Perugia per la realizzazione della seconda edizione del Master di primo livello in "International Business and Intercultural Context", anno accademico 2018/2019, rinnovabile. Il corso prevede la partecipazione di assistiti e figli di Contribuenti ONAOSI.
- **Giornate ONAOSI per l'orientamento universitario 2018**- Dal 15 al 17 aprile 2018 si sono svolte presso il Collegio Unico ed il Centro Formativo di Perugia le Giornate ONAOSI per l'Orientamento universitario 2018. Tali incontri, rivolti agli studenti assistiti e figli di regolari contribuenti iscritti nell'anno scolastico 2017/2018 all'ultimo anno della scuola secondaria di II grado, sono serviti per orientare i ragazzi verso una specifica scelta, facendo conoscere da vicino tutte le opportunità formative che l'ONAOSI propone.
- **Orientamento scolastico professionale** - Il Consiglio d'Amministrazione, nella convinzione che sia necessario sostenere i giovani in una scelta universitaria consapevole e motivata, ha dato incarico alle assistenti sociali sul territorio ad effettuare le attività di orientamento scolastico professionale in favore sia dei giovani assistiti sia dei figli studenti di regolari contribuenti ONAOSI frequentanti un ultimo anno della scuola secondaria di secondo grado.

- **Soggiorni Estivi per preadolescenti** - Esperienza riservata a giovani ragazzi in età preadolescenziale provenienti da tutta Italia che nel mese di luglio 2018 sono stati ospitati al Collegio unico di Perugia per sperimentare occasioni di divertimento e di svago, insieme a momenti di benessere.
- **Soggiorno in lingua inglese 2018** - La Fondazione ONAOSI ha organizzato, presso il Collegio Unico a Perugia, un soggiorno in lingua inglese riservato ai ragazzi che hanno concluso con successo la scuola secondaria di primo grado nell'anno scolastico 2017/2018. I giovani dal 2 al 8 settembre 2018 hanno vissuto un'esperienza formativa unica ed altamente spendibile. E' stata una piacevole vacanza studio, in cui i numerosi partecipanti hanno potuto vivere, sotto la guida del personale educativo, un'esperienza importante per la loro crescita personale.
- **Programma Start & Go Abroad** - Si è svolta la XXIV edizione del corso “Programma Start” anno 2017/2018 che ha avuto come obiettivo quello di preparare i partecipanti al conseguimento di un certificato di conoscenza della lingua inglese, riconosciuto in tutti i paesi anglofoni.
- **Attività di tutorato rivolta agli studenti delle Strutture ONAOSI 2018/2019** - Sono state attivate per l'anno accademico 2018/2019, attività di tutoraggio per le seguenti aree disciplinari aggregate: Area Biomedica Scientifica - Area Chimica Biologica - Area Giuridica Economica - Area Ingegneristica Tecnologica Scientifica - Area Umanistica Sociale.
- **Convenzione tra ONAOSI ed il CUS Perugia** – E' stato rinnovato l'accordo di collaborazione tra CUS Perugia e la Fondazione ONAOSI così da consentire ad una vasta platea di studenti di sperimentare un numero di discipline sempre maggiore per una nuova stagione sportiva che possa essere ancor più interessante e stimolante per gli ospiti delle strutture perugine.
- **Convenzione ONAOSI/Monte dei Paschi di Siena** - E' stata rinnovata la convenzione bancaria rivolta agli assistiti, ai contribuenti, ai dipendenti e componenti degli Organi Statutari della Fondazione.

### **C) SOTTO IL PROFILO GESTIONALE**

- **Fissazione degli obiettivi del Direttore Generale e dei Dirigenti della Fondazione anno 2018** - Il Consiglio di Amministrazione ha dato mandato al Direttore Generale di formulare unitamente al Responsabile dell'Area del Personale gli obiettivi delle Aree e degli Uffici di

Staff, attivando quanto necessario per renderli coerenti con il quadro normativo attualmente in corso di definizione, relativo alla detassazione dei premi.

- **Obiettivi personale dipendente anno 2018** - Il Consiglio di Amministrazione ha preso atto del sistema complessivo degli obiettivi della Fondazione ed ha assegnato al Direttore Generale gli obiettivi per il periodo ottobre 2017/settembre 2018. Il CdA ha dato mandato al Direttore Generale, unitamente al Responsabile dell'Area del Personale, di procedere all'assegnazione degli obiettivi delle Aree e degli Uffici di Staff. Il CdA ha dato mandato infine al Direttore Generale di: formulare gli obiettivi dei dirigenti in linea con gli obiettivi delle varie aree, pattuire individualmente con gli stessi la retribuzione accessoria e procedere alla valutazione del raggiungimento degli obiettivi loro assegnati.
- **Protocollo d'intesa università per stranieri di Perugia Fondazione ONAOSI** - E' stato approvato il protocollo di intesa con l'Università degli Stranieri di Perugia il quale prevede tra l'altro che la Fondazione si impegna ad offrire, dietro rimborso forfettario delle spese di ospitalità, il vitto e l'alloggio ai 10 studenti vincitori del bando "64° Corso Giovanile Internazionale Rotariano" emanato dal Rotary Club di Perugia che hanno frequentato i corsi di Lingua e Cultura Italiana dell'Università per Stranieri di Perugia nel mese di luglio 2018.
- **Contratto di collaborazione Prof. Gatti** - Il Consiglio di Amministrazione ha deliberato di procedere alla stipula del contratto di collaborazione con il Prof. Stefano Gatti fino al 31/07/2021. Il CdA ha deliberato di riconoscere al Prof. Stefano Gatti, un compenso lordo di € 20.000,00 su base annua oltre al rimborso delle spese documentate per l'espletamento dell'incarico.
- **Affidamento triennale del servizio di revisione** - Il servizio di revisione contabile per il periodo giugno 2018 - giugno 2021, è stato affidato a Baker Tilly Revisa S.p.A. al prezzo di € 43.920,00 per l'intero periodo, IVA al 22% compresa.
- **Contratto Direttore Generale** - Il Consiglio di Amministrazione ha dato mandato al Presidente di sottoscrivere un contratto con il Direttore Generale fino al 31.12.2021 sotto forma di contratto di lavoro dipendente.
- **Convenzione noleggio a lungo termine** - E' stato firmato l'accordo quadro relativo alla convenzione di noleggio a lungo termine di autovetture con la ditta Inpiurenting, riservata agli iscritti alla Fondazione Onaosi, i dipendenti ONAOSI e i loro familiari.
- **Conferimento incarico per bilancio tecnico attuariale e verifiche attuariali** - Il Consiglio di Amministrazione ha deliberato di affidare l'incarico di predisporre l'elaborato di verifica della coerenza attuariale con il Bilancio al 31.12.2017 ai sensi dell'art. 6 comma 4 del D.M.

29 del 29.11.2007, nonché di affidare allo stesso l'incarico di predisporre il nuovo bilancio tecnico della Fondazione. Il CdA ha deliberato di riconoscere all'attuario il compenso di € 20.000,00 per l'elaborazione del Bilancio Tecnico attuariale e € 2.000,00 per la verifica annuale comprensivo di IVA e CPR.

- **Determinazione dell'indennità di carica e gettoni di presenza e regolamento dei rimborsi per i componenti degli Organi statutari della Fondazione** – E' stata confermata la misura dell'indennità di carica e dei gettoni di presenza e il regolamento dei rimborsi per i componenti degli Organi statutari approvati con delibera del CdI n. 20 del 16 ottobre 2016.
- **Approvazione bando per interventi straordinari destinati a soggetti disabili figli/orfani di regolari contribuenti ONAOSI** - E' stato approvato il Bando relativo agli interventi straordinari destinati a soggetti disabili figli/orfani di regolari contribuenti ONAOSI, con annessa informativa GDPR 2016/679.
- **Approvazione bando relativo all'attuazione del Regolamento su prestazioni e servizi ai soggetti di cui all'art. 2 comma 3 dello Statuto** - Il Consiglio di Amministrazione in attuazione del Regolamento su prestazioni e servizi ai soggetti di cui all'art. 2 comma 3 dello Statuto ha approvato il Bando per il contributo economico una tantum a favore di nuclei familiari numerosi disagiati e dei contribuenti in condizioni di comprovato disagio economico, sociale e professionale con annessa informativa GDPR 2016/679.
- **Recupero crediti derivanti da Enti Pubblici** – La gestione del recupero dei crediti ha acquistato nel vasto panorama gestionale ONAOSI, un'importanza strategica.  
La sana gestione del processo di recupero del credito esercitata nel corso dell'anno 2018 ha registrato, alla data del 31/12/2018, una riscossione complessiva pari ad € 168.285,54 proveniente da ulteriori n. 6 enti pubblici.

#### ***D) SOTTO IL PROFILO STRATEGICO***

- **Nuova Area Riservata “Organi della Fondazione Onaosi”** - E' stata approvata la realizzazione del nuovo portale istituzionale della Fondazione nonché della nuova Area Riservata Organi Collegiali. Nell'ambito di tale obiettivo, l'Area Gestione Tecnologie Informatiche di concerto con la Direzione Generale ha proceduto alla creazione di uno spazio web riservato ai componenti del Consiglio di Amministrazione, del Comitato di Indirizzo e del Collegio Sindacale facilmente accessibile dal sito istituzionale della Fondazione.
- **Resoconto periodico sull'andamento della gestione della Fondazione:** a seguito dell'entrata a regime del sistema di contabilità analitica sono stati forniti agli organi

amministrativi report periodici sull'andamento della gestione redatti dall'Ufficio Budget e controllo di gestione.

- **Criteri per la scelta degli investimenti anno 2019** - La Fondazione ha deciso di confermare anche per l'anno 2019 i medesimi criteri per la scelta degli investimenti mobiliari già adottati per il 2018, integrandoli con ulteriori modalità operative per il CdA al fine di rafforzarne l'elasticità decisionale.
- **Tematiche connesse al piano d'esodo** - Il Consiglio di Amministrazione ha concesso a n. 2 dipendenti il beneficio di un periodo di aspettativa e/o congedo retribuiti – così come disciplinati dall'art. 19 del CCNL AdEPP – in modo da permettere alle stesse di arrivare alla data del 30 giugno 2018, ultimo giorno lavorativo comunicato dall'INPS.
- **Istituzione di un Collegio di merito in convenzione con la Regione Umbria** - Il Consiglio di Amministrazione nel prendere atto dello stato dell'arte circa l'istituzione di un Collegio di merito ha deliberato di procedere ai necessari approfondimenti per la stipula di una convenzione con la Regione Umbria.
- **Affidamento diretto ex art. 36, comma 2, lett. a) del D. Lgs. 18 aprile 2016, n. 50 dell'appalto per il servizio di predisposizione e sottoscrizione di convenzioni** - Il Consiglio di Amministrazione ha deliberato di appaltare, ai sensi dell'art. 17, comma 1, lett. d) del D. Lgs. 18 aprile 2016, n. 50 il servizio legale di predisposizione e sottoscrizione di una convenzione con la Regione Umbria per l'istituzione: di un Collegio di merito presso le strutture della Fondazione in Perugia, di convenzioni con le Casse di previdenza interessate aderenti all'AdEPP.
- **Collegio Unico Perugia: nomina Commissione per definizione livello di intervento antisismico della struttura** - Il Comitato di Indirizzo ha preso atto delle soluzioni progettuali individuate dalla società di ingegneria EXUP. La Fondazione ha deliberato di nominare la Commissione per l'individuazione della soluzione progettuale più adatta alle necessità dell'ONAOSI composta da sette membri votanti dei quali tre designati dal CDA e quattro designati dal CDI nonché dal Direttore Generale e dal Responsabile dell'Area Tecnica entrambi membri senza diritto di voto.
- **Collegio Unico: esito lavori Commissione adeguamento sismico ed ammodernamento** - Il Consiglio di Amministrazione ha approvato le conclusioni raggiunte dalla Commissione per definizione livello di intervento antisismico ed ammodernamento della struttura nel verbale della seduta del giorno 07-11-2018 e nel documento ad esso allegato.



- **Contributo economico una tantum a favore di nuclei familiari numerosi disagiati e/o contribuenti in condizioni di comprovato disagio economico, sociale e professionale** - Stanziata per l'anno solare 2018 la cifra di € 500.000,00 per l'erogazione di contributi da destinare, a titolo di prestazione una tantum 2018, ai soggetti di cui all'art. 2 comma 3 dello Statuto in condizioni di difficoltà economica.
- **Interventi destinati a soggetti disabili figli di regolari contribuenti ONAOSI** – E' stato approvato uno stanziamento di € 300.000 per interventi destinati a soggetti disabili figli di regolari contribuenti ONAOSI.
- **Accoglienza nelle strutture ONAOSI di studenti impegnati in un percorso professionalizzante** - La Fondazione ONAOSI volendo ampliare la propria offerta formativa, ha confermato la possibilità a giovani studenti di usufruire delle proprie residenze per poter frequentare corsi professionali post-diploma finalizzati all'inserimento nel mondo del lavoro.
- **Piano annuale degli interventi 2018/2019** - E' stato approvato il piano annuale degli interventi assistenziali per l'anno accademico e scolastico 2018/2019, previa trasmissione al Collegio Sindacale per l'acquisizione del parere di competenza, ai sensi dell'art. 12, comma 2, lett. b) dello Statuto.
- **Piano triennale degli Investimenti 2019/2021 ed alienazione immobili** - Il Consiglio di Amministrazione ha approvato il Piano Triennale degli Investimenti della Fondazione per il periodo 2019/2021. Il CdA ha deliberato di destinare provvisoriamente i proventi delle alienazioni alla sottoscrizione di titoli pubblici fino a definizione di nuovi investimenti immobiliari da adibire ad attività istituzionali.
- **Criteri per la scelta degli investimenti anno 2019** - La Fondazione ha definito i criteri per la scelta degli investimenti finanziari con specifico documento e di trasmetterlo al Collegio Sindacale come previsto dall'art. 12, comma 3 lettera b) dello Statuto.
- **Programma triennale dei lavori 2019/2021** – E' stato redatto lo schema di programma triennale dei lavori 2018/2020 e l'elenco annuale 2019. Il programma triennale dei lavori dopo la sua regolare pubblicazione presso l'albo dell'Ente è stato definitivamente approvato dal Comitato d'Indirizzo unitamente al Budget di previsione 2018, di cui ne costituirà parte integrante.
- **Lavori di miglioramento sismico da eseguirsi c/o il Centro Formativo di Perugia** - Il CdA ha preso atto della relazione di aggiornamento del Responsabile dell'Area Tecnica in merito alla esecuzione lavori di adeguamento sismico presso il Centro Formativo di Perugia.

- **Centro Formativo Messina, esecuzione lavori adeguamento sismico** - Il CdA ha preso atto della relazione di aggiornamento del Responsabile dell' Area Tecnica in merito alla esecuzione lavori di adeguamento sismico presso il Centro Formativo di Messina e della necessità di individuare soluzioni provvisorie per l'alloggio temporaneo degli ospiti del Centro Formativo. Il Consiglio di Amministrazione ha altresì approvato il nuovo importo dei lavori in considerazione dell'aggiornamento del prezzario delle opere edili della Regione Sicilia.
- **Report attività Servizi Sociali** - La Fondazione ha deciso l'istituzione di un ufficio di servizio sociale a Milano con una nuova risorsa di servizio sociale referente per il Centro Formativo di Milano e per gli assistiti a domicilio residenti a Milano e Monza Brianza, Varese, Lecco, Como e Sondrio.

### ***E) SOTTO IL PROFILO DELLA COMUNICAZIONE***

- **Evento inaugurale anno di studi 2017/2018** – I Rettori dei due Atenei perugini, Prof. Moriconi e Prof. Paciullo, hanno celebrato la sinergia con la Fondazione ONAOSI. Il 16 aprile 2018 a Perugia si è svolto l'evento inaugurale dell'anno di studi. Ha aperto i lavori il Presidente Zucchelli evidenziando la funzione sociale e culturale dell'Ente ed ha descritto la visione futura della Fondazione attraverso l'ambizioso progetto della realizzazione di un Collegio di Merito. E' poi seguita la Lectio Magistralis del Prof. Moriconi dal titolo: "Università di Perugia e ONAOSI, un proficuo rapporto tra tradizione e futuro". In chiusura Federico Mondelci e Italian Saxofone Quartet. L'evento è stato trasmesso in diretta streaming e seguito dagli studenti ospiti delle strutture su tutto il territorio nazionale.
- **Bilancio sociale** – E' stata realizzata la IV edizione del bilancio sociale della Fondazione per rendere conto al mondo sanitario ed agli stakeholder del significato attuale della sua esistenza. Il titolo di quest'anno è stato: "MY name's ONAOSI".
- **Campagna di sensibilizzazione verso i Sanitari dopo approvazione nuovo Statuto** – Dopo l'approvazione del nuovo statuto la Fondazione ha voluto sensibilizzare i sanitari, attraverso i Presidenti delle Federazioni, sulle due principali novità apportate: la prima è di estendere la possibilità di diventare Contribuenti volontari ONAOSI fino al decimo anno dalla prima iscrizione al proprio Albo professionale, la seconda è una norma transitoria per permettere entro il mese di novembre ai Sanitari che hanno sospeso la contribuzione, di poter regolarizzare la posizione versando le annualità mancanti.

- **Invio newsletter** – con cadenze prevalentemente mensili, sono state inviate ai 40.000 indirizzi email (Contribuenti, Ordini Professionali, Sindacati Sanitari, Stampa, Utenti iscritti) le notizie sulle attività e gli impegni della Fondazione, le varie scadenze nonché le numerose opportunità di fruizione dei servizi offerti dall’Ente. Nel corso del 2018 sono state spedite più di 400.000 missive.
- **Realizzazione videoclip**– Sono stati realizzati ed inseriti sul sito internet due video: uno istituzionale dal titolo “My name's ONAOSI” ed un altro dal titolo “ONAOSI: Un piccolo contributo una grande garanzia”.
- **Customer satisfaction studenti nelle strutture** - Dall’anno accademico 2016/2017 la Fondazione ha proposto agli studenti universitari ospiti nelle proprie strutture un questionario di gradimento per poter valutare la qualità percepita dei servizi proposti, degli alloggi offerti, dell’adeguatezza delle rette per i figli di contribuenti, dei contributi in danaro riservati agli assistiti, nonché dei progetti formativi ed educativi offerti. Il tutto finalizzato al monitoraggio e miglioramento delle strategie gestionali delle strutture, dell’adeguatezza dei servizi ed all’affinamento delle attività formative ed educative proposte.
- **Patrocinio di varie manifestazioni ed eventi** – nel corso dell’anno, oltre a numerosi patrocini concessi, sono stati programmati numerosi eventi e manifestazioni nelle strutture della Fondazione.

- **Andamento della gestione**

Nel 2018 il numero di soggetti assistiti (ai sensi dell'art. 6 dello Statuto) beneficiari di erogazioni in danaro finalizzate allo studio (certificate mediante CU) è stato di **3.085**. Sono stati inoltre erogati interventi economici imponibili a n. 72 soggetti di cui all'art. 2 comma 3 dello Statuto (attivo dal 2012), e a n. 148 soggetti per interventi straordinari per disabilità.

I beneficiari nel 2018 di erogazioni esclusivamente assistenziali sono stati n. 137, di cui n. 25 in età prescolare, n. 101 diversamente abili che non attendono agli studi, n. 9 contributi straordinari e n. 2 soggetti interessati dal sisma Ischia 2017.

### DATI RELATIVI ALLE PRESTAZIONI

<b>EROGAZIONI DOMICILIARI AD ASSISTITI</b>	<b>ANNO 2018</b>	<b>ANNO 2017</b>
Contributi ordinari e contributi integrativi fuori sede	2146	2.306
Prescolare	22	29
Premio di promozione	720	767
Premio di laurea	223	230
Premio di studio	575	577
Contributi retta per ospitalità in convitti esterni	3	4
Soggiorno all'estero per scambi culturali (programma Erasmus)	62	64
Soggiorno all'estero per studio della lingua straniera	121	124
Specializzazioni post-laurea	97	100
Primo intervento (compreso primo intervento prescolare)	209	264
Handicap studenti	11	12
Handicap non studenti	101	109
Integrazione assistenziale	191	207
Contributi straordinari	9	8
<b>EROGAZIONI DOMICILIARI A CONTRIBUENTI</b>	<b>ANNO 2018</b>	<b>ANNO 2017</b>
Contributo ai soggetti di cui all'art. 2 comma 3 Statuto (attivo dal 2012)	72	58
Interventi straordinari a sostegno della disabilità	148	145
Contributo economico a favore dei contribuenti in regola con i versamenti ONAOSI interessati dal sisma dell'Italia centrale	2	13
<b>TOTALE</b>	<b>4.712</b>	<b>5.017</b>

<b>EROGAZIONI AD ASSISTITI OSPITI DI STRUTTURE E PARTECIPANTI AI CORSI</b>	<b>ANNO 2018</b>	<b>ANNO 2017</b>
Beneficiari partecipanti al corso Start	22	15
Convittori/convittrici Collegio di Perugia – contributo estivo e contributo abbigliamento a maggiorenni	19	20
Universitari Ospiti del Collegio Unico di Perugia (media)	47	45
Universitari Ospiti del Centro Formativo di Perugia (media)	30	36
Universitari Ospiti Centri Formativi sul territorio (media)	208	209
Universitari Ospiti Centro Formativo di Napoli (media)	19	19
Universitari Ospiti Centro Formativo di Milano (media)	66	61
<b>TOTALE</b>	<b>411</b>	<b>405</b>

Nella stagione invernale 2017/2018 i Centri Vacanze di Montebello, Nevegal e Pré St. Didier sono stati utilizzati da 106 nuclei familiari per un totale di 2.968 giornate/presenza. Nel conteggio delle presenze non sono stati inseriti i partecipanti dei Centri Formativi che hanno usufruito degli alloggi per la settimana bianca dal 10/03/2018 al 17/03/2018 per un totale di 37 ospiti. Nella stagione estiva 2018 i Centri Vacanze di Pré St. Didier, Nevegal, Porto Verde e Montebello hanno ospitato 206 nuclei per 5.768 giornate/presenza.

Al Programma Start 2018, denominato Start & Go Abroad 2018/19, hanno preso parte n. 22 studenti assistiti. I partecipanti hanno frequentato un corso intensivo della durata di oltre due mesi per migliorare la conoscenza dell'inglese e ottenere la certificazione ESOL del livello linguistico raggiunto.

Al 31/12/2018 gli ospiti delle strutture educative ONAOSI risultavano 698 con un'occupazione media dell'87,36 %, dettagliati come segue:

<b>STRUTTURE</b>	<b>CAPIENZA DISPONIBILE</b>	<b>PRESENZE AL 31 DICEMBRE 2018</b>	<b>OCCUPAZIONE IN %</b>
<b>Convitto di Perugia (sez. maschile)</b>	23	12	52,17%
<b>Convitto di Perugia (sez. femminile)</b>	10	5	50,00%
<b>Collegio Unico di Perugia</b>	192	161	83,85%
<b>Centro Formativo di Perugia</b>	68	61	89,71%
<b>Centro Formativo di Torino (sede centrale)</b>	106	101	95,28%
<b>Centro Formativo di Torino (sede distaccata)</b>	44	40	90,91%
<b>Centro Formativo di Pavia</b>	28	21	75,00%
<b>Centro Formativo maschile di Padova</b>	41	31	75,61%
<b>Centro Formativo femminile di Padova</b>	48	36	75,00%
<b>Centro Formativo di Bologna</b>	116	115	99,14%
<b>Centro Formativo di Napoli</b>	24	24	100,00%
<b>Centro Formativo di Milano</b>	74	70	94,59%
<b>Centro Formativo di Messina</b>	25	21	84,00%
<b>TOTALE</b>	<b>799</b>	<b>698</b>	<b>87,36%</b>

## **DATI RELATIVI AI CONTRIBUENTI DELLA FONDAZIONE**

Attualmente (al 31-12-2018) sono censiti nell'archivio aziendale ONAOSI complessivi 137.953 Sanitari alle dipendenze di circa 780 Pubbliche Amministrazioni, di cui n. 126.749 Medici Chirurghi ed Odontoiatri, n. 423 Odontoiatri, n. 6.151 Veterinari, n. 4.630 Farmacisti.

Sempre al 31.12.2018 risultano censiti nell'archivio aziendale ONAOSI n. 7.991 contribuenti volontari di cui n. 6.267 Medici Chirurghi ed Odontoiatri, n. 954 Odontoiatri, n. 471 Medici Veterinari, n. 227 Farmacisti e n. 72 non iscritti ad Albi oltre a n. 829 contribuenti volontari che hanno optato per la quota vitalizia.

La categoria dei contribuenti vitalizi è costituita da n. 10.314 iscritti di cui n. 7.078 Medici Chirurghi ed Odontoiatri, n. 105 Odontoiatri, n. 101 Medici Veterinari, n. 720 Farmacisti e n. 2.310 non iscritti ad Albi.

Tra i n. 10.314 contribuenti vitalizi sono inclusi n. 829 contribuenti volontari.

I contribuenti c.d. trentennali, da ultimo, costituiscono una parte limitata, pari a 4.161, rappresentati, in via preponderante, da 3.109 Medici Chirurghi ed Odontoiatri, n. 11 Odontoiatri, n. 55 Medici Veterinari, n. 35 Farmacisti e n. 951 non iscritti ad Albi.

I Sanitari dipendenti pubblici (ovvero quelli che risultano retribuiti per almeno un mese dell'anno di riferimento da una delle circa 780 Pubbliche Amministrazioni tenute all'obbligo di sostituzione) operano presso ASL, Aziende Ospedaliere, IRCCS, IZPS, Università, Ministeri Salute, Interno, Grazia e Giustizia, Enti Previdenziali, Regioni e relative Agenzie, Province, Comuni e/o relative aziende speciali, Esercito, Marina Militare, Aeronautica Militare.

<b>ISCRITTI ONAOSI AL 31/12/2018</b>					
<b>Albi di Appartenenza</b>	<b>Dip. Pubblici</b>	<b>Volontari</b>	<b>Vitalizi</b>	<b>Trentennali</b>	<b>Totale</b>
Medici Chirurghi e Medici Chirurghi ed Odontoiatri	126.749	6.267	7.078	3.109	143.203
Odontoiatri	423	954	105	11	1.493
Medici Veterinari	6.151	471	101	55	6.778
Farmacisti	4.630	227	720	35	5.612
Non iscritti agli albi		72	2.310	951	3.333
<b>TOTALE</b>	<b>137.953</b>	<b>7.991</b>	<b>10.314</b>	<b>4.161</b>	<b>160.419</b>

## **GESTIONE MOBILIARE**

Il 2018 ha visto realizzarsi notevoli risultati finanziari per l'Ente nella gestione dei suoi investimenti finanziari. Sono stati infatti realizzati Euro 4.181.029,12 di plusvalenze da cessione titoli, al lordo delle relative imposte, a fronte di minusvalenze per 149.595,48 derivanti dalla vendita del titolo governativo Turchia in USD. Tali eccellenti risultati sono stati favoriti da una gestione particolarmente accorta e da una congiuntura favorevole ed hanno permesso all'ONAOSI di chiudere il bilancio di esercizio con un risultato positivo.

Si riporta a continuazione la composizione del patrimonio mobiliare della Fondazione:

Descrizione	VALORE AL 01/01/2018	VALORE AL 31/12/2018
Titoli di stato e assimilati	271.489.016,36	268.172.113,44
Obbligazioni bancarie e corporate	12.575.134,72	12.968.001,49
Liquidità	2.627.203,47	6.023.661,75
<b>Totale</b>	<b>286.691.354,55</b>	<b>287.163.776,68</b>

Gli importi delle diverse tipologie di impiego per il 2018 sono valorizzati secondo i seguenti criteri:

- **Titoli di Stato e obbligazioni**, al costo di acquisto. Per i titoli e le obbligazioni acquistati dal 2016 in poi, con l'esclusione di quelle in valuta, è stato applicato il metodo del costo ammortizzato.
- **Fondo cassa** (disponibilità liquide), da situazione amm.va al 31/12/2018; al valore contabile.

E' opportuno richiamare i criteri che ispirano le scelte della Fondazione ONAOSI in materia di impieghi mobiliari. Tali criteri, formalizzati progressivamente da apposite deliberazioni degli Organi dell'Ente, escludendo ogni forma di esposizione azionaria diretta, si caratterizzano per:

- **Investimenti in titoli quotati sui mercati regolamentati.**
- **Bassa incidenza delle spese di commissione (meno dello 0.1%).**
- **Assenza di mediatori.**
- **Esclusione di acquisto di titoli strutturati, subordinati.**
- **Preferenza (almeno 60%) di investimenti in titoli di stato italiani.**
- **Fondi comuni max 10% del totale del portafoglio.**
- **Investimento in valute diverse dall'euro max 20% del totale del portafoglio.**
- **Obbligazioni con rating nel range BB+/BB S&P's max 10% del totale del portafoglio.**



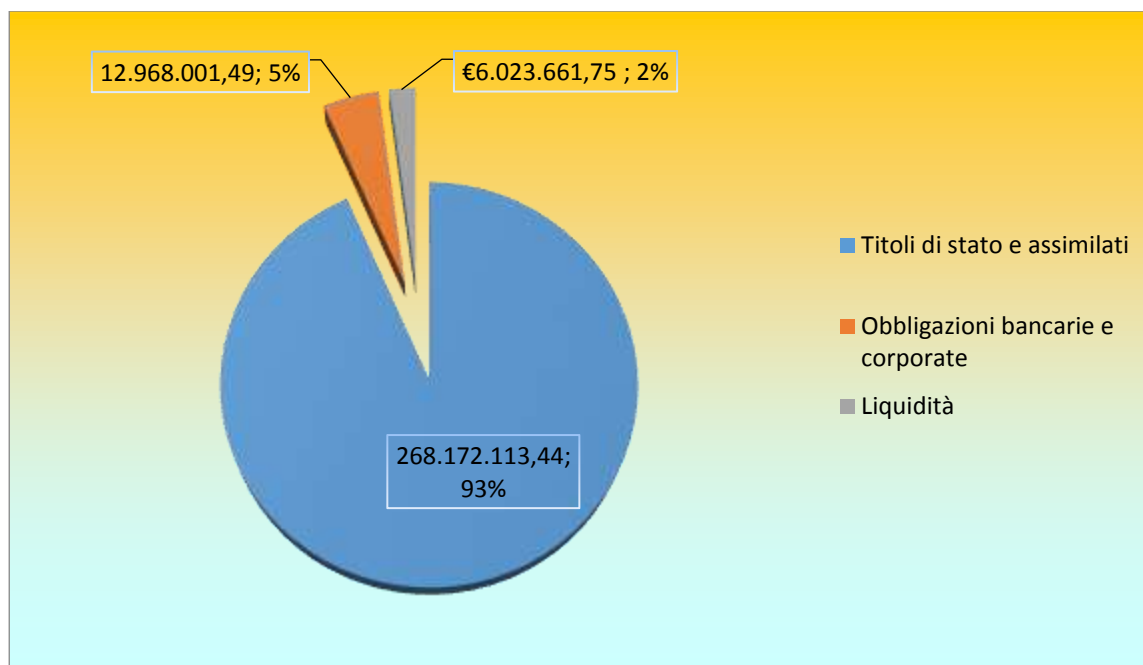

## GESTIONE IMMOBILIARE

I fabbricati di proprietà sono destinati quasi esclusivamente ad attività istituzionali e, quindi, strumentali; sono costituiti da:

- sedi per la gestione ed il coordinamento (Amministrazione Centrale di Perugia e Uffici di Servizio Sociale in alcune città italiane);
- sedi operative per la produzione di servizi educativi/ricettivi a favore di contribuenti e orfani o figli di contribuenti, in particolare:
  - ospitalità residenziale, servizi educativi ed assistenza a studenti orfani e figli di contribuenti presso il Collegio Unico ed il Centro Formativo di Perugia, nonché presso i Centri Formativi Universitari di altre città;
  - ospitalità temporanea con servizi accessori a contribuenti e loro aventi causa presso i Centri Vacanza in varie località italiane.

La gestione tecnico – amministrativa degli immobili è svolta dall' Area Tecnica della Fondazione, che cura le attività relative alla progettazione, direzione dei lavori e collaudo delle opere di manutenzione ordinaria e straordinaria principali. Per gli interventi di maggiore complessità tecnica, dette attività possono venire affidate a professionisti esterni. L'appalto delle opere e l'affidamento degli incarichi professionali connessi vengono attribuiti nel rispetto della normativa per gli appalti pubblici.

Per il 2018, la programmazione degli interventi manutentivi ha tenuto conto dei parametri fissati dalle norme di contenimento in materia di spese per manutenzioni immobiliari (art.2, commi 618/623 L. 244/2007). Le percentuali di incidenza riportate nella tabella allegata esprimono il rapporto – per

ciascun immobile - tra spesa programmata e probabile valore di mercato (non essendo disponibili per gli immobili ONAOSI le valutazioni dell'Agenzia del Demanio cui fa riferimento l'art 2 comma 620 della L.244/2007).

**VERIFICA PARAMETRI L. 244/2007 ART. 2 COMMI 618-623 SU BASE VALORI DI BILANCIO - ANNO 2018**

Individuazione immobile	Indirizzo	Destinazione d'Uso	Costo storico degli immobili al netto della svalutazione anno 2017	Manutenzioni ordinarie (non incrementative)	Manutenzioni incrementative	Totale annuo manutenzioni	% valore/totale delle manutenzioni	% valore/manut. ordinarie
Collegio unico	Viale O. Antinori n°28 (PG)	Collegio	€ 16.236.709,16	€ 116.900,00	€ 150.000,00	€ 266.900,00	1,6438%	0,0072%
Centro Formativo Perugia	Via della Cupa n°52 (PG)	Centro Formativo	€ 14.202.523,99	€ 73.950,00		€ 73.950,00	0,5207%	0,5207%
Campus Montebello (loc. Montebello)	Loc. Montebello (PG)	Imm. Disponibili	€ 3.175.616,40			€ -	0,0000%	0,0000%
Amm.ne Centrale	Via R: D'Andreotto n° 8-18 (PG)	Uffici	€ 6.365.752,56	€ 27.300,00		€ 27.300,00	0,4289%	0,4289%
Magazzino generale	Via Migliorati n°16 (PG)	Magazzino gen.le	€ 588.055,92	€ 1.000,00		€ 1.000,00	0,1701%	0,1701%
Villa Donini	St. Montecorneo n°5 loc. Montebello (PG)	Uff. rappresentanza	€ 3.523.718,03	€ 5.000,00		€ 5.000,00	0,1419%	0,1419%
Residenza Montebello	St. Marscianese n°49/G loc Montebello (PG)	Imm. in locaz. attiva	€ 8.598.231,13	€ 7.000,00		€ 7.000,00	0,0814%	0,0814%
C.F. Padova Maschile	Via Bergamo n°21 Padova	Centro Formativo	€ 2.158.837,04			€ -	0,0000%	0,0000%
C.F. Padova Femminile	Via Nazareth n°3 Padova	Centro Formativo	€ 2.569.963,18		€ 88.000,00	€ 88.000,00	3,4242%	0,0000%
C.F. Pavia	Via Amati n°12 Pavia	Centro Formativo	€ 1.472.205,82		€ 35.000,00	€ 35.000,00	2,3774%	0,0000%
C.F. Messina	Via del Fante n° 90 Messina	Centro Formativo	€ 1.103.358,89			€ -	0,0000%	0,0000%
C.F. Torino (Via della Basilica)	Via della Basilica n°4 Torino	Centro Formativo	€ 11.321.594,82	€ 82.100,00	€ -	€ 82.100,00	0,7252%	0,7252%
C.F. Torino (Via palazzo di città)	Via Palazzo di Città n° 10 Torino	Centro Formativo	€ 4.670.101,14		€ -	€ -	0,0000%	0,0000%
C.F. Bologna	Via Irma Bandiera n°1 Bologna	Centro Formativo	€ 22.289.017,36	€ 63.200,00		€ 63.200,00	0,2835%	0,2835%
C.V. Nevegal	Via Ponte delle Alpi n° 471 Nevegal (BL)	Centro Vacanze	€ 908.849,33			€ -	0,0000%	0,0000%
C.V. Porto Verde	Via Passeggiata del Fiori n°10 Misano A. (RN)	Centro Vacanze	€ 855.918,90			€ -	0,0000%	0,0000%
C.V. Prè Saint Didier	Avenue du Mont Blanc Prè Saint Didier (AO)	Centro Vacanze	€ 1.360.473,97			€ -	0,0000%	0,0000%
Edificio (Via XX Settembre 154 e 156)	Via XX Settembre n°156 Perugia	Imm. disponibile	€ 1.827.182,04	€ 1.500,00		€ 1.500,00	0,0821%	0,0821%
Immobile (Via Eugubina n°9)	Via Eugubina n°9 Perugia	Imm. in locaz. attiva	€ 354.866,49			€ -	0,0000%	0,0000%
Immobile (L.go cacciatori delle Alpi n°8)	L.go Cacciatori delle Alpi n°8 Perugia	Imm. disponibile	€ 517.785,20	€ 1.000,00		€ 1.000,00	0,1931%	0,1931%
Terreni Parma	Loc. Soragna		€ 285.500,00			€ -	0,0000%	0,0000%
Terreni loc Montebello	Perugia loc. Montebello		€ 463.345,33	€ 10.000,00		€ 10.000,00	2,1582%	2,1582%
<b>Verifica complessiva annua</b>	<b>Tutti gli immobili</b>		<b>€ 104.849.606,70</b>	<b>€ 388.950,00</b>	<b>€ 273.000,00</b>	<b>€ 661.950,00</b>	<b>0,6313%</b>	<b>0,3710%</b>

## DETTAGLIO TERRENI E FABBRICATI ONAOSI AL 31.12.2018 (VALORI DI BILANCIO)

Ubicazione	Destinazione d'uso 2017	VALORE LORDO AL 31/12/2018		VALORE DI BILANCIO AL NETTO DI AMMORTAMENTI E SVALUTAZIONI AL 31/12/2018
V.le O.Antinori (PG)	Collegio Unico di Perugia	16.025.914,68		10.492.260,11
V.le O.Antinori (PG)	Terreni pertinenziali al Collegio Unico di Perugia	352.409,53		352.409,53
Via della Cupa e Via Larga (PG)	Centro Formativo Universitario	14.282.868,37		10.235.183,06
Loc.Montebello (PG)	Centro Servizi Campus Universitario (Villa Donini)	3.523.718,03		2.543.903,89
Messina Via del Fante 90	Centro Formativo Universitario	1.113.198,35		665.500,00
Padova Via Nazareth, 3	Centro Formativo Universitario Femminile	2.637.103,88		1.680.757,48
Padova Via Bergamo 21	Centro Formativo Universitario Maschile	1.981.037,70		1.282.746,51
Padova Via Bergamo 21	Terreni pertinenziali al Centro Formativo Maschile Padova	182.825,74		182.825,74
Pavia Via Amati 12	Centro Formativo Universitario	1.522.143,33		957.575,84
Loc.Montebello (PG)	Campus Universitario (appartamenti)	2.609.830,80		1.705.094,04
Loc.Montebello (PG)	Parco Storico Villa Donini	590.599,45		590.599,45
Nevegal (BL) Via Ponte delle Alpi	Centro Vacanze	908.849,33		576.997,33
Misano A. (RN) Loc. Porto Verde Via Passeggiata dei fiori 10	Centro Vacanze	863.545,37		534.264,58
Prè S. Didier (AO) Av du Mont Blanc	Centro Vacanze	1.360.473,97		883.957,11
Loc.S. Andrea d. Fratte (PG)	Magazzino Generale	703.970,88		500.836,60
Bologna Via Irma Bandiera 1	Centro Formativo Universitario	22.324.524,94		15.800.000,00
Via R.d'Andreotto (PG)	Sede Legale/Uffici Amministrazione Centrale	6.424.415,23		4.350.000,00
Torino Via Basilica 4	Centro Formativo Universitario (sede centrale)	11.322.129,18		8.700.000,00
Torino Via Palazzo di Città 10	Centro Formativo Universitario (sede distaccata)	4.670.101,14		3.003.409,54
Loc.Montebello (PG)	Terreni agricoli in Montebello	463.345,33		463.345,33
	<b>a) fabbricati e terreni strumentali al 31/12/18</b>	<b>93.863.005,23</b>	<b>89%</b>	<b>65.501.666,14</b>
Via XX settembre 154, PG	Palazzine in locazione	676.928,56		433.368,76
Via XX settembre 154, PG	Terreni pertinenziali al civico 154	102.559,92		102.559,92
Via XX settembre 156, PG	Palazzine in locazione	978.332,17		627.852,91
Via XX settembre 156, PG	Terreni pertinenziali al civico 156	74.192,29		74.192,29
Via Eugubina PG	Appartamento in locazione	354.866,49		212.627,11
L.go Cacciatori delle Alpi PG	Appartamento in locazione	520.734,23		327.934,85
Loc.Montebello (PG)	Residenza Montebello in locazione	8.598.231,13		6.263.454,68
Comune di Soragna (PR)	Terreno agricolo	285.500,00		285.500,00
Torgiano e Bettona (PG)	Terreni agricoli in conduzione fino al 31/7/2012	-		-
	<b>b) fabbricati e terreni NON strumentali al 31/12/18</b>	<b>11.591.344,79</b>	<b>11%</b>	<b>8.327.490,52</b>
	<b>TOTALE GENERALE FABBRICATI E TERRENI (a+b)</b>	<b>105.454.350,02</b>	<b>100%</b>	<b>73.829.156,66</b>

**Personale dell'Ente**
**DATI RELATIVI AL PERSONALE DIPENDENTE AL 31/12/2018**

LIVELLO	Personale 31/12/2018	
	Totale	Di cui a Tempo determinato
Dirigenti	3	1
Quadri	9	
Dipendenti A1	20	
Dipendenti A2	8	
Dipendenti A3	12	
Dipendenti B1	28	
Dipendenti B2	3	
Dipendenti B3	9	
Dipendenti C1	56	
Dipendenti C2	1	
Dipendenti C3	8	
Dipendenti D1	4	
Dipendenti 1E1	8	
Dipendenti 1E2		
Dipendenti 1E3	1	
Dipendenti 2E1	15	
Dipendenti 2E2	2	
Dipendenti 2E3		
Dipendenti 2RA1	6	
Dipendenti 2RA2	3	
Dipendenti 2RA3	2	1
Dipendenti 2R1	3	
Dipendenti 2R2		
Dipendenti 2R3		
<b>TOTALE DIPENDENTI</b>	<b>201</b>	

## INQUADRAMENTO PERSONALE SECONDO IL CCNL ADEPP CENTRO DI COSTO AL 31/12/2018

LIVELLO						
	AMMINISTRAZIONE	SERV SOCIALE	COLLEGIO UNICO	CENTRO FORMATIVO PG	CENTRI FORMATIVI	TOTALI
Dirigenti	3					3
Quadri	8		1			9
Dipendenti A1	14				6	20
Dipendenti A2	7				1	8
Dipendenti A3	8		2		2	12
Dipendenti B1	22		4	1	1	28
Dipendenti B2	1				2	3
Dipendenti B3	7			1	1	9
Dipendenti C1	7		39	8	2	56
Dipendenti C2	1					1
Dipendenti C3					8	8
Dipendenti D1			3	1		4
Dipendenti 1E1	1		4	2	1	8
Dipendenti 1E2						
Dipendenti 1E3					1	1
Dipendenti 2E1			12	1	2	15
Dipendenti 2E2			1	1		2
Dipendenti 2E3						
Dipendenti 2RA1		6				6
Dipendenti 2RA2		3				3
Dipendenti 2RA3		2				2
Dipendenti 2R1	3					3
Dipendenti 2R2						
Dipendenti 2R3						
<b>TOTALE DIPENDENTI</b>	<b>82</b>	<b>11</b>	<b>66</b>	<b>15</b>	<b>27</b>	<b>201</b>

**ORGANICO DIVISO PER STRUTTURE**

AMMINISTRAZIONE	82
SERV SOCIALE	11
COLLEGIO UNICO	66
CENTRO FORMATIVO PG	15
CENTRI FORMATIVI	27

**TOTALE 201**

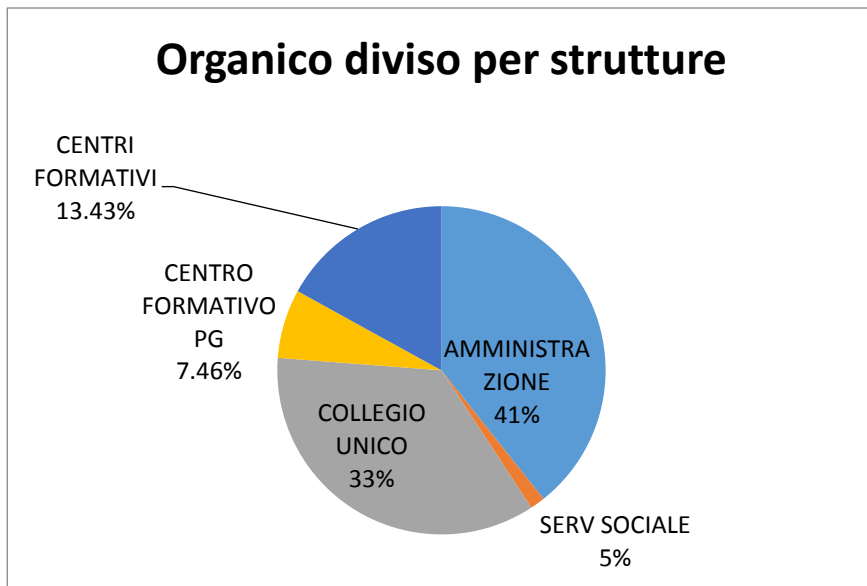

**TITOLI DI STUDIO AL 31/12/2018**

Primaria	
Secondaria primo grado	40
Secondaria secondo grado	77
Laurea	84

**TOTALE 201**

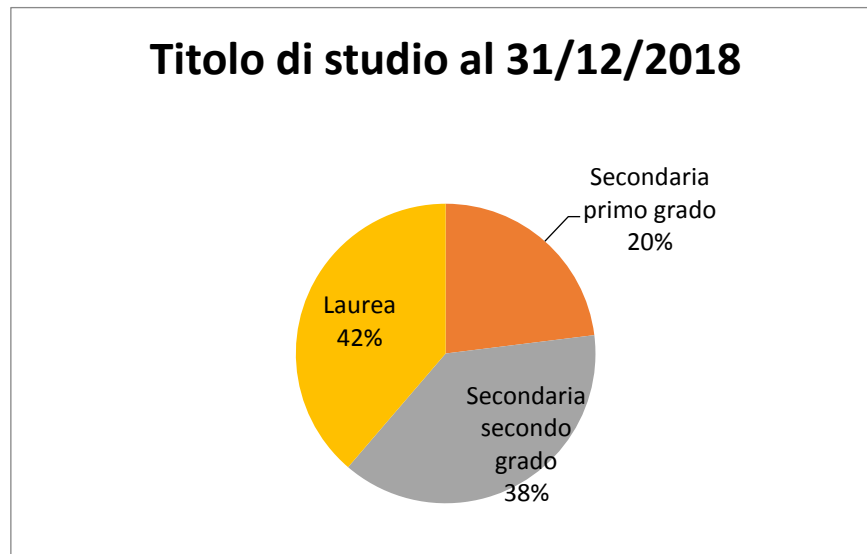

**COMPOSIZIONE DELL'ORGANICO AL 31/12/2018**

Femmine	110
Maschi	91
<b>TOTALE</b>	<b>201</b>

**Composizione dell'organico al 31/12/2018**

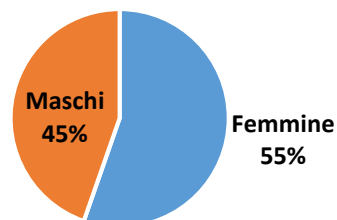

**ORGANICO DIVISO PER REGIONI**

UMBRIA	167
PIEMONTE	10
VENETO	5
EMILIA ROMAGNA	10
SICILIA	2
LAZIO	1
LOMBARDIA	3
CAMPANIA	2
PUGLIA	1
<b>TOTALE</b>	<b>201</b>

**Organico diviso per regioni**

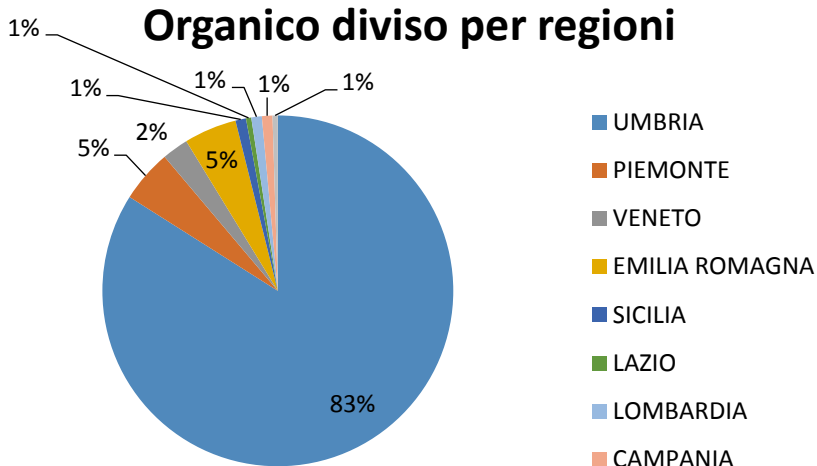

**UNITA' COMPLESSIVE DI PERSONALE**

Consistenza al 31.12.2015	223
Consistenza al 31.12.2016	217
Consistenza al 31.12.2017	206
Consistenza al 31.12.2018	201
<b>Numero medio 2015/2018</b>	<b>212</b>



**Movimentazione del Fondo TFR:**

<b>Saldo al 31.12.2017</b>	<b>483.070,46</b>
Erogazioni 2018	- 99.243,59
Accantonamento per rivalutazione 2018 sul montante al 31/12/18	9.792,20
Imposta sostitutiva	-8.464,06
<b>Saldo al 31.12.2018 del TFR rimasto in azienda</b>	<b>385.155,01</b>

**Oneri relativi agli Organi statutari dell'Ente**

Gli oneri 2018 relativi agli Organi Amministrativi, pari complessivamente ad Euro **558.987,15** sono così composti:

- a) Compensi e gettoni **€ 396.469,27** di cui:
- **€ 245.269,27** riferiti a **compensi al Consiglio d'Amministrazione**;
  - **€ 72.600,00** riferiti a **gettoni di presenza corrisposti al Consiglio d'Amministrazione**;
  - **€ 78.600,00** riferiti a **gettoni di presenza corrisposti ai componenti del Comitato d'Indirizzo**;
- b) Oneri previdenziali: **€ 60.761,04** di cui:
- **€ 48.313,04** per oneri a carico dell'Ente per il Consiglio d'Amministrazione;
  - **€ 12.448** per il Comitato d'Indirizzo;
- c) Spese di trasferta (ospitalità, autonoleggio con autista e rimborsi chilometrici) **€ 101.756,84** di cui:
- **€ 62.188,66** riferibili al Consiglio d'Amministrazione;
  - **€ 39.568,18** riferibili al Comitato d'Indirizzo.

Gli oneri 2018 relativi ai Organi di Controllo, pari complessivamente ad **€ 154.838,57** sono così composti:

- a) Compensi: **€ 49.376,03**
- b) Oneri previdenziali: **€ 3.519,64**
- c) Gettoni di presenza: **€ 73.750,07**
- d) Spese per vitto, alloggio e trasporto: **€ 28.192,83**

**Destinazione del risultato dell'esercizio**

L'Utile d'esercizio, pari ad € 91.661, sarà interamente destinato ad incremento del Patrimonio Netto della Fondazione nella voce "Utili portati a nuovo".

Vi proponiamo, quindi, di approvare il Bilancio di esercizio al 31/12/2018 e di destinare il risultato d'esercizio, pari ad € 91.661, ad incremento del Patrimonio Netto della Fondazione nella voce "Utili portati a nuovo".

Il Presidente del Consiglio di Amministrazione

F.to Serafino Zucchelli